



VÝROČNÁ SPRÁVA OBCHODNEJ SPOLOČNOSTI
MESTSKÉ LESY SABINOV, s.r.o.
ZA ROK 2023

ZÁKLADNÉ ÚDAJE O ÚČTOVNEJ JEDNOTKE

1. Vznik a založenie spoločnosti

Spoločnosť bola založená Uznesením Mestského zastupiteľstva č. 93 zo dňa 20.11.2003.

Názov a sídlo:	Mestské lesy Sabinov, s.r.o. Námestie slobody 57, 083 01 Sabinov
IČO:	36 490 369
DIČ:	2021772621
IČ DPH:	SK2021772621
Právna forma:	spoločnosť s ručením obmedzeným
Dátum založenia:	16. januára 2004
Dátum zápisu do OR:	16. januára 2004
Obchodný register Okresného súdu Prešov, oddiel:	Sro, vložka č. 14608/P
Web:	www.mslsabinov.ic.cz
Mail:	mestskelesy.sabinov@gmail.com
Základné imanie zapísané:	32 118 €
Spoločníci:	Mesto Sabinov – 100 % podiel na základnom imaní
Štatutárny orgán:	konateľ Ing. Peter Sasarák

Spoločnosť je súčasťou konsolidovaného celku – Mesta Sabinov, Námestie slobody 57, Sabinov

Novelou zákona o účtovníctve č. 431/2002 Z.z. v znení neskorších predpisov v zmysle § 2 ods. 5 sa účtovné jednotky do veľkostných skupín počnúc 1.1.2015 podľa stanovených kritérií. Od roku 2015 – 2018 bola účtovná jednotka mikro účtovnou jednotkou a keďže počnúc rokom 2019 ju zákonom stanovené kritériá vyčlenili ako malú účtovnú jednotku, je aj účtovná závierka zostavená ako účtovná závierka malej účtovnej jednotky. Povinnosť vypracovať výročnú správu za rok 2023 vyplýva z § 20 zákona č. 431/2002 Z.z. o účtovníctve a stanov spoločnosti. Ročná účtovná závierka k 31.12.2023 bola zostavená za predpokladu nepretržitého pokračovania činnosti podniku.

Spoločnosť nie je spoločníkom v iných účtovných jednotkách a nemá organizačnú zložku v zahraničí.

Obchodná spoločnosť Mestské lesy Sabinov, s.r.o. nevykonáva vlastný výskum ani vývoj a preto neúčtovala o výdavkoch na vedu a výskum.

2. Poslanie a hlavné činnosti spoločnosti:

Poslanie spoločnosti

Mesto Sabinov založilo obchodnú spoločnosť Mestské lesy Sabinov, s.r.o. za účelom zabezpečiť riadne a efektívne hospodárenie s lesným majetkom mesta a jeho všestranné zveľaďovanie. Spoločnosť sa pri svojej činnosti riadi ustanoveniami Obchodného zákonníka a ostatnými všeobecne záväznými právnymi

predpismi súvisiacimi s činnosťou, riadením a chodom obchodnej spoločnosti. Zároveň zohľadňuje špecifiká lesného hospodárstva a rešpektuje ustanovenia Zákona o lesoch a ostatných právnych predpisov upravujúcich právne pomery v lesníctve a lesnom hospodárstve.

Hlavné činnosti spoločnosti

- lesníctvo a poľnohospodárstvo včítane predaja nespracovaných lesných a poľnohospodárskych výrobkov na účel spracovania alebo ďalšieho predaja a činnosti odborného lesného hospodára
- poľovníctvo
- služby v rámci lesníctva a ťažby dreva: ťažba dreva v lesných porastoch vrátane približovania a manipulácie
- perez guľatiny
- výroba dreveného uhlia
- prenájom pozemkov na skladovanie a približovanie dreva
- prenájom strojov a zariadení
- poskytovanie služieb s použitím lesníckych strojov a zariadení (kolesové nakladače, motorové píly, krovinorez, štiepkovač dreveného odpadu, traktor, vlečka)
- ubytovacie služby v kategórii turistická ubytovňa
- správa a údržba verejnej zelene
- čistenie a údržba komunikácií, verejných priestranstiev a kanalizačných vpustí
- osobná cestná nepravidelná doprava
- veľkoobchod a maloobchod v rozsahu voľnej živnosti
- sprostredkovanie obchodu a služieb v rozsahu voľnej živnosti
- podnikanie v oblasti nakladania s iným ako nebezpečným odpadom

Správa, rozsah a charakteristika lesného majetku

Obchodná spoločnosť Mestské lesy Sabinov, s.r.o. obhospodaruje ako dlhodobý nájomca v zmysle nájomnej zmluvy o nájme poľnohospodárskych a lesných pozemkov a jej dodatkov zo dňa 16.1.2004 vo vlastníctve Mesta Sabinov za účelom vykonávania lesníctva a lesného hospodárstva v súlade s platnými predpismi (Zákon č. 326/2005 Z.z o lesoch) a programom starostlivosti o lesy (ďalej len PSoL) platného na obdobie 2014 - 2023.

Výkon odbornej správy lesov sa uskutočňuje prostredníctvom odborného lesného hospodára.

Výmera lesných pozemkov v majetku mesta Sabinov v správe spoločnosti Mestské lesy Sabinov, s.r.o. z hľadiska členenia kategórií lesov:

SUMÁRNE ÚDAJE Z PSoL	Mj	Kategória lesa			SPOLU
		hospodárske	účelové	ochranné	
Lesný obvod Boguš	ha	41,68	417,29	37,92	496,89
Lesný obvod Trepeš	ha	513,69		14,47	528,16
SPOLU	ha	555,37	417,29	52,39	1025,05

Spoločnosť Mestské lesy Sabinov, s.r.o. je držiteľom Osvedčenia o účasti na certifikácii lesov podľa Slovenského systému certifikácie lesov. Certifikát potvrdzuje, že lesy v správe spoločnosti sú obhospodarované trvalo udržateľným spôsobom v súlade s kritériami definovanými Slovenským systémom certifikácie lesov, ktorý bol uznaný Radou PEFC. Certifikačné obdobie je päťročné. Aktuálne platný certifikát má číslo osvedčenia o účasti na certifikácii lesov č. 3 078/2022 s registračným číslom certifikátu L 0187/3-5. Platnosť certifikátu je 20.11.2027.

Sezónne práce boli v roku vykonávané na základe pracovných zmlúv, a to predovšetkým tieto práce – vyzdvihovanie sadeníc, zalesňovanie, čistenie protipožiarnych pásov, ochrana proti ohryzu (polynet), nabíjanie kolov k sadeniciam, vyžínanie, náter Cervakolom, údržba chodníkov, prestrihávk. Údaje v tabuľke sú uvedené počty zamestnancov v jednotlivých kategóriách a členení:

	Sezónni pracovníci		Stáli pracovníci		SPOLU
	LO Drienica	LO Č. Voda	riadiaci	THP	
muži	1	4	1	2	8
ženy	3	3	-	1	6
SPOLU	4	7	1	3	14
	11		4		

HOSPODÁRENIE SPOLOČNOSTI V ROKU 2023

V roku 2023 hospodárila spoločnosť Mestské lesy Sabinov, s.r.o. podľa PSoL a schválených projektov pre jednotlivé výkony lesnícky činností.

Okrem hospodárskej činnosti sa rozšíril okruh činnosti spoločnosti na zhodnocovanie drevného odpadu štiepkovaním.

Hlavným zdrojom príjmov spoločnosti sú tržby z predaja drevnej hmoty.

Štruktúra odbytu

V roku 2023 spoločnosť zodbytovala 5 232,03 m³ drevnej hmoty z odvozného miesta, 432,26 m³ v samovýrobe, 13,1 q čačiny a 21 ks vianočných stromčekov s tržbami v hodnote 451374,17 €. Z celkového objemu drevnej hmoty bolo z odvozného miesta zodbytovaných 5190,18 m³ (v hodnote 447 549,28 €) a 292,28 m³ v samovýrobe (v hodnote 3 608,89 €). Z celkového objemu 82,90 m³ predstavovali zásoby drevnej hmoty zistenej inventúrou k 31.12.2021 (v skladovom ocenení 4 471,62 €).

Na základe inventarizácie zásob k 31.12.2022 sa zistil stav zásob drevnej hmoty v objeme 52,90 m³ v skladovom ocenení 2 981,77 €. Tento stav sa zohľadnil vo výnosovom účte 613 – Zmena stavu zásob.

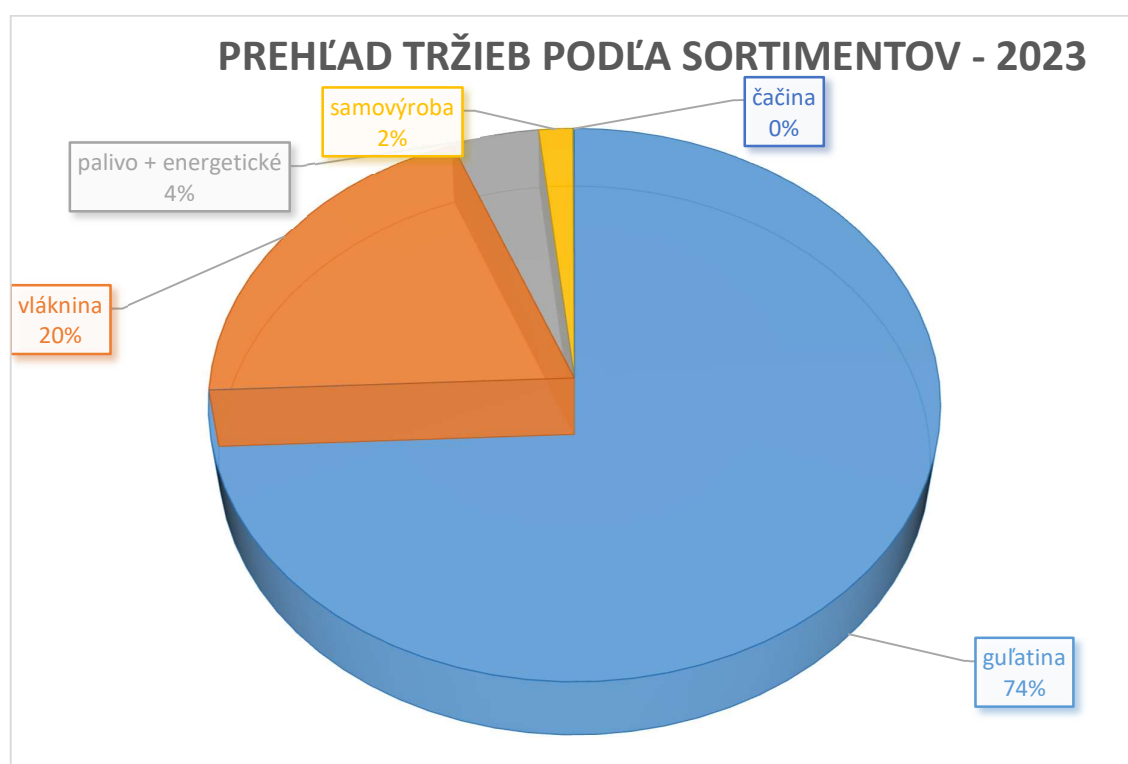

2023	ihličnaté			listnaté			spolu		
	M3	€	Ø cena	M3	€	Ø cena	M3	€	Ø cena
guľatina	2445,37	241779,9	98,87	856,64	97063,35	113,31	3302,01	338843,3	102,62
vlákna	432,3	17645,87	40,82	1051,12	72215,07	68,70	1483,42	89860,94	60,58
palivo + energetické	265,68	9160	34,48	180,92	10341,3	57,16	446,6	19501,3	43,67
samovýroba	136,01	1553,52	11,42	296,25	5953,56	20,10	432,26	7507,08	17,37
čačina	13,1	327,5	25,00				13,1	327,5	25,00
	3279,36	270466,8	82,48	2384,93	185573,3	77,81	5664,29	456040,1	80,51

	m3	€	Ø cena	m3	€	Ø cena	m3	€	Ø cena
guľatina	2552,36	305094,91	119,53	487,63	38947,39	79,87	3039,99	344042,30	113,17
vláknina	252,12	11899,85	47,20	1257,83	63947,48	50,84	1509,95	75847,33	50,23
palivo + energ	335,31	11044,16	32,94	304,93	16615,49	54,49	640,24	27659,65	43,20
samovýroba	75,78	635,64	8,39	216,50	2973,25	13,73	292,28	3608,89	12,35
ostatné								216,00	0,00
SPOLU	3215,57	328674,56	102,21	2266,89	122483,61	54,03	5482,46	451374,17	82,33

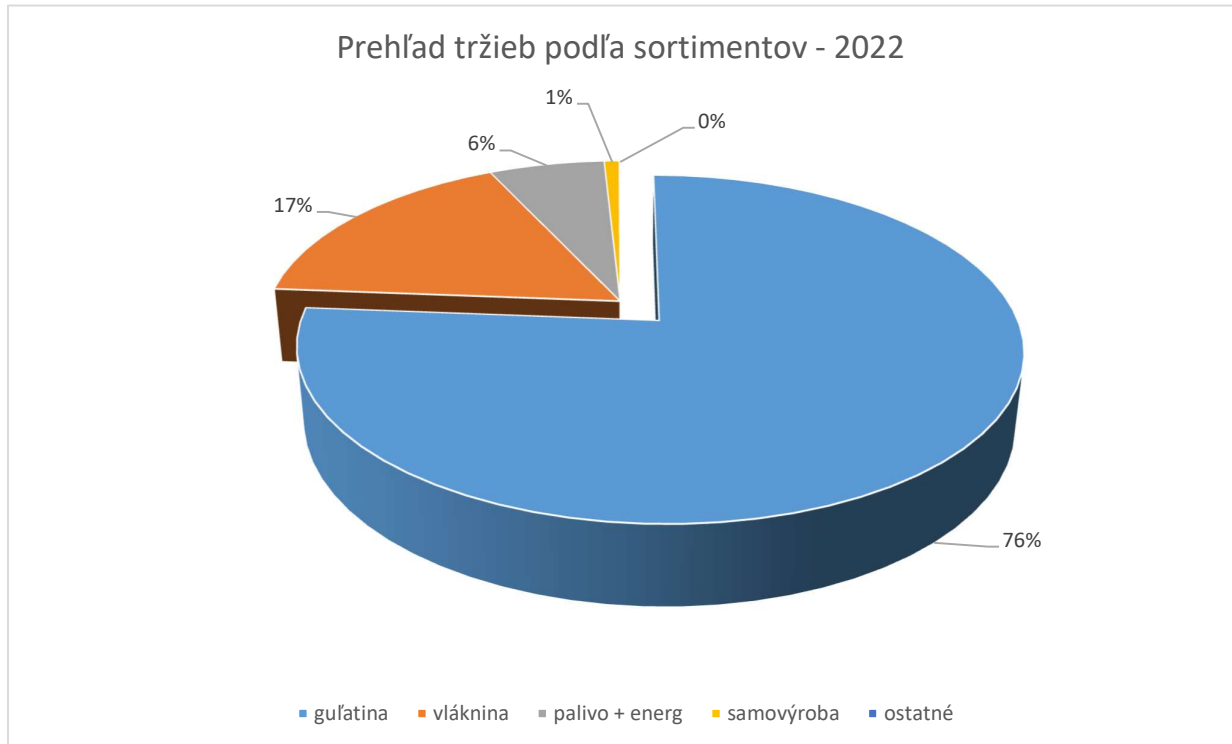

Z ihličnatých sortimentov najpredávanejším sortimentom bola jedľová guľatina v objeme 2 419,28 m³ zatriedená do kvalitatívnych tried meraná podľa hrúbkových stupňov ocenená v zmysle platného cenníka. Podľa objemu ďalším najpredávanejším ihličnatým sortimentom bola ihličnatá vláknina v objeme 432,3 m³.

Z listnatých sortimentov najpredávanejším sortimentom bol sortiment listnatá vláknina v objeme 1 051,12 m³. Z celkového objemu listnatých sortimentov bolo do zahraničia (spoločnosť Lenzing) zodbytovaných 239,04 m³ drevnej hmoty v celkovej hodnote 16 911,12 €. Spoločnosť zodbytovala taktiež do Poľska 60,54 m³ v hodnote 5 424,50 €. Najvyššie zhodnotená bola javorová guľatina – rezoznančný javor v kvalite I. to bolo 17,26 m³ a kvalite II. – 7,03 m³; celkovo pre odberateľa bolo zodbytovaných 28,29 m³ v hodnote 15 119,70 € (priemerná cena 534,45 €/m³).

Pre porovnanie - štruktúra predaja a priemerných cien nasledovná

2023 - 2022	ihličnaté			listnaté			spolu		
	M3	€		M3	€		M3	€	
guľatina	-106,99	-63315		369,01	58115,96		262,02	-5199,05	
vláknina	180,18	5746,02		-206,71	8267,59		-26,53	14013,61	
palivo + energetické	-69,63	-1884,16		-124,01	-6274,19		-193,64	-8158,35	
samovýroba	60,23	917,88		79,75	2980,31		139,98	3898,19	
Čačina	13,1	327,5		0	0		13,1	327,5	

Pri porovnaní predaja a cien v roku 2023 a 2022 sú viditeľné rozdiely a to hlavne v poklese predaja ihličnatej guľatiny a hlavne v listnatých sortimentoch a to predovšetkým pri poklese predaja listnatej vlákniny a palivového dreva. Hlavným dôvodom bolo predzásobenie palivovým drevom v roku 2022.

Z činnosti spracovania dreveného odpadu štiepkovačom vznikli pre spoločnosť tržby a ich porovnanie s predchádzajúcim rokom uvádzame v tabuľke:

	2023		2022		2021	
	hod	tržby v €	Hod	tržby v €	hod	tržby v €
Služby pre mesto	173,50	6898,16	204,5	8 076,24	239,75	8 885,74
Služby pre iné subjekty	36,25	1993,75	5	210,00	28,5	1 365,16
SLUŽBY SPOLU	209,75	8891,91	209,50	8286,24	268,25	10 250,90
	prm/t	tržby v €	prm/t	tržby v €	prm/t	tržby v €
Štiepka	480,31/220,80	3 844,04	365,42/159,60	3570,71	400,56/184,14	3 225,92
SLUŽBY + ŠTIEPKA	12735,95		11856,95		13 476,82	

Významní dodávateľia a odberateľia

V roku 2023 najvýznamnejšími odberateľmi spoločnosti boli:

Slovwood Ružomberok, a.s., Ružomberok

BELHOLZ, s.r.o., Malý Šariš

PIL-STAV, s.r.o., Sabinov

LENZING, Rakúsko

PIL-TEL, s.r.o., Brezovička

Jozef Nendza, Šarišské Dravce

Sabyt, s.r.o., Sabinov

VIOLIN MAPLE – Vladimír Špilár, Bratislava

GRAN, Nowa Jastrzabka

Významnými dodávateľmi v roku 2023 boli:

- ***ťažba, približovanie, manipulácia dreva, uhladzovanie haluziny, výroba rovnaného dreva:***

Jozef Šimko, Krivany

Cyril Dujava, Jakovany

Peter Novický, Drienica

- ***práce v pestovnej činnosti***

Jozef Kolcun, Pečovská Nová Ves

Pavol Špireng, Uzovský Šalgov

- ***dodávateľ chemikálií***

URBAN GREEN, Prešov

- ***údržba lesných ciest***

- LUMAL, s.r.o., Drienica

- ***dodávateľia sadeníc***

LARIX – Jaroslav Gavaľa, Vecheč

EKONOMICKÁ A FINANČNÁ SITUÁCIA SPOLOČNOSTI

VÝNOSY

Celková výška výnosov k 31.12.2023 predstavuje čiastku **514 015,96 €**.

Štruktúra výnosov za rok 2023 a porovnanie s bezprostredne prechádzajúcim účtovným obdobím

Položka výnosov	2023	% podiel z celkových výnosov	% podiel z kategórie výnosov	2022
tržby z predaja výrobkov	460 282,54	89,55	97,95	455756,30
tržby z predaja služieb	9 638,76	1,88	2,05	16093,77
Tržby spolu	469 921,30	91,43	100,00	471850,07
Zmena stavu vnútro podnikových zásob	16 872,88	3,27		7356,88
Aktivácia DHM	0,00	0,00		0,00
Tržby z predaja DHM	0,00	0,00		933,33
Ostatné výdavky na hospodársku činnosť	27 220,98	5,30		27484,49
Výnosy z hospodárskej činnosti	514 015,16	100,00		507624,77
Finančné výnosy	0,80	0,00		0,19
VÝNOSY CELKOM	514 015,96	100,00		507624,96

Tržby predstavujú 91,43 % podiel na celkových výnosoch a tržby za vlastné výrobky (drevnú hmotu) predstavujú 97,95 % podiel z celkových tržieb. V položke tržby z predaja vlastných výrobkov sú započítané aj tržby z predaja štiepky v sume 3 844,04 €.

Tržby z predaja služieb predstavujú plnenia: porez dreva (chata), prenájom stroja – Valtra a služby štiepkovania – v meste Sabinov a pre iné subjekty v čiastke 8 891,91 €.

Tržby z predaja drevnej hmoty oproti roku 2022 mierne vzrástli. Tržby z predaja služieb oproti predchádzajúcemu roku poklesli

Graf uvedený pod textom sleduje vývoj tržieb za výrobky v jednotlivých mesiacoch.

Prehľad tržieb v jednotlivých mesiacoch v € v roku 2023

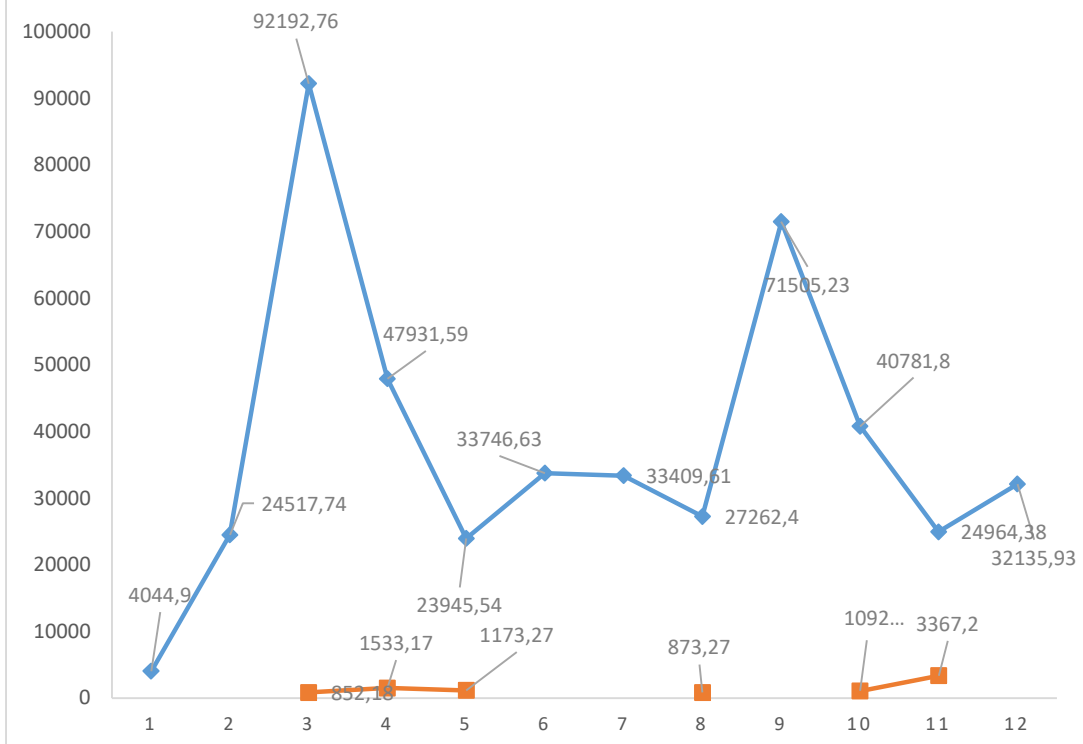

	1	2	3	4	5	6	7	8	9	10	11	12	SPOLU
výrobky	4044,9	24517,7	92192,8	47931,6	23945,5	33746,6	33409,6	27262,4	71505,2	40781,8	24964,4	32135,9	456438,5
služby			852,18	1533,17	1173,27			873,27		1092,82	3367,2		8891,91
SPOLU	4044,9	24517,7	93044,9	49464,8	25118,8	33746,6	33409,6	28135,7	71505,2	41874,6	28331,6	32135,9	465330,4

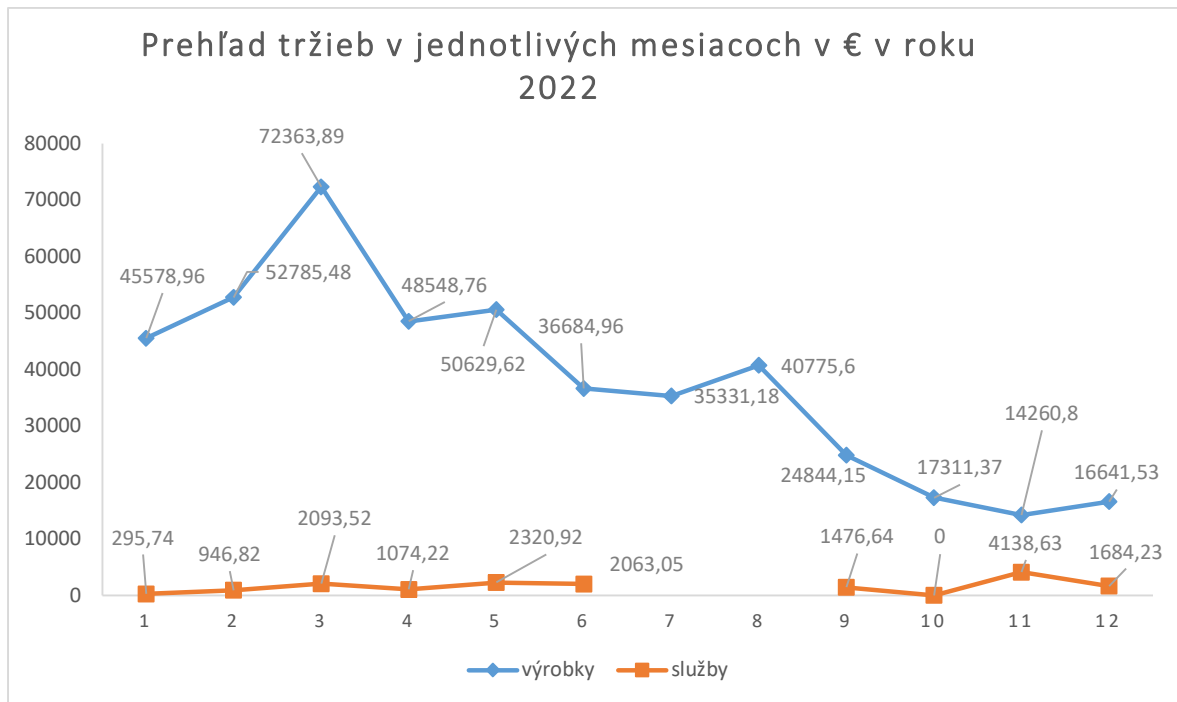

	1	2	3	4	5	6	7	8	9	10	11	12	SPOLU
výrobky	45578,96	52785,48	72363,89	48548,76	50629,62	36684,96	35331,18	40775,6	24844,15	17311,37	14260,8	16641,53	455756,3
služby	295,74	946,82	2093,52	1074,22	2320,92	2063,05			1476,64	0	4138,63	1684,23	16093,77
SPOLU	45874,7	53732,3	74457,41	49622,98	52950,54	38748,01	35331,18	40775,6	26320,79	17311,37	18399,43	18325,76	471850,07

Vývoj tržieb súvisel s vývojom cien drevnej hmoty a jej odbytom. V mesiaci marec došlo k zvýšeniu dopytu drevnej hmoty a po zimnom období sa začali realizovať aj dodávky drevnej hmoty z prebierok. V jarnom období boli dodávateľmi realizované prebierky, ktoré sú nákladovejšie ale ich realizácia je tiež nevyhnutná. Realizácia prebierok tiež súvisela s končiacim sa PSoL na obdobie 2014 - 2023. V aktuálnom období mala cena takého dreva ešte aktuálne zhodnotenie.

Vzhľadom k už uvedenému ukončeniu platnosti PSoL boli ku koncu roka realizované ťažby v porastoch v lokalite Jakubovany čím vznikli ku koncu obdobia vyššie zásoby drevnej hmoty na odvozných miestach. Celkové ocenenie zásob drevnej hmoty k 31.12.2023 kde sa v podstatnej časti vykonala fyzická inventúra drevnej hmoty a ocenením podľa interných predpisov a toto ocenenie predstavuje hodnotu 16 872,88 €,

Hodnota zásob drevnej hmoty k bezprostredne prechádzajúcemu obdobiu predstavovala hodnotu 2981,77 €.

Ostatné prevádzkové výnosy predstavujú:

- zúčtovanie NFP do výnosov – lesné cesty (12 489,95 €)
- zúčtovanie RP do výnosov – technika (12 128,55 €)
- refundácia poplatkov za pobyt vozňov v staníc + náhrada za vrátenie PET fliaš – (903,87 €)
- bonusy za dodania drevnej hmoty – (1 698,61 €)

NÁKLADY

Celková výška nákladov k 31.12.2023 predstavuje čiastku 509 024,21 €.

Prehľad jednotlivých položiek nákladov za účtovné obdobie a porovnanie čerpania s plánom tvorí samostatnú prílohu správy.

Položka nákladov		2023	podiel v % na celkových nákladoch	podiel položiek nákladov na kategórii nákladov v %	2022
A.	<i>NÁKLADY NA OBSTARANIE TOVARU</i>	0,00	0,00	0,00	0,00
	spotreba materiálu	14029,23	2,76	92,96	17 451,54
	spotreba energie	1062,11	0,21	7,04	919,01
B.	<i>SPOTREBOVANÉ NÁKUPY</i>	15091,34	2,96	100,00	18 370,55
	opravy a údržba	3055,97	0,60	1,45	2 575,77
	výrobné služby	153989,14	30,25	73,04	133 443,80
	zemné práce	3554,00	0,70	1,69	4 228,80
	ostatné služby	11142,96	2,19	5,29	15 298,90
	nájom	39078,73	7,68	18,54	39 079,73
C.	<i>SLUŽBY</i>	210820,80	41,42	100,00	194 627,00
	mzdové náklady	162135,06	31,85	68,72	150 216,06
	zákonné sociálne poistenie	59154,92	11,62	25,07	55 141,92
	zákonné sociálne náklady	14630,08	2,87	6,20	10 218,87
D.	<i>OSOBNÉ A ZÁKONNÉ SOC.NÁKLADY</i>	235920,06	46,35	100,00	215 576,85
E.	<i>DANE A POPLATKY</i>	1546,38	0,30		1 536,20
F.	<i>DARY</i>	619,84	0,12		10 716,07
G.	<i>OSTATNÉ PREVÁDZKOVÉ NÁKLADY</i>	5129,36	1,01		3 968,80
F.	<i>ODPISY</i>	36986,22	7,27		38 447,70
I.	<i>OPRAVNÉ POLOŽKY</i>	0,00	0,00		4 745,40
J.	<i>TVORBA REZERV</i>	0,00	0,00		0,00
K.	<i>FINANČNÉ NÁKLADY</i>	759,47	0,15		842,15
L.	<i>DAŇ Z PRÍJMU</i>	2150,74	0,42		4 553,40
	SPOLU	509024,21	100,00		493384,12

Z celkových nákladov najvýznamnejšou položkou sú s podielom 43,35 % mzdové náklady.

Mzdové náklady zahŕňajú náklady na mzdy a odvody pre 4 THP pracovníkov, 3 pracovníkov ako obsluhu štiepkovača a vykonávajúcich práce v pestovnej činnosti a sezónnych pracovníkov + odmeny z dohôd o vykonaní práce za rok 2023. V sezóne boli zamestnaní 7 zamestnanci (koniec marca – október).

V roku 2023 bola použitá rezerva na pestovnú činnosť v súlade s jej tvorbou a ročnými projektmi pestovnej činnosti v celkovej čiastke 7 765 €. Z toho materiálové náklady tvorili 2 419 € (sadenice), mzdové náklady vrátane odvodov 5 346 €. Rezerva bola použitá na výkon – zalesňovanie. Zostatok

rezervy na lesnú pestovnú činnosť predstavuje čiastku 19 141,22 €, ktorá bude použitá v nasledujúcich obdobiach (2024 – 2026) podľa projektov pestovnej činnosti na daný rok.

Zo služieb tvoria výrobné služby 73,04 %. Zahŕňajú náklady na ťažbu, manipuláciu dreva, približovanie dreva jeho prepravu a nakládku. K výrobným službám sú započítavané náklady na uhadzovanie haluziny, výrobu rovnaného dreva a ostatné ťažbové služby. Náklady na ťažbu, približovanie a manipuláciu predstavujú čiastku 114 128,74 €, čo predstavuje priemerné náklady 20,14 €/m³.

Druh ťažby	Ihličnaté (m ³)	Listnaté (m ³)	SPOLU (m ³)
Obnovná úmyselná	2426,95	1683,85	4110,80
Náhodná – vykonaná	541,08	304,39	845,47
Výchovná úmyselná do 50 rokov	261,81	448,98	710,79
SPOLU	3229,84	2437,22	5667,06

Práce v pestovnej činnosti realizované dodávateľsky boli fakturované v celkovej výške 1 090,20 € za prerezávky. Dodávateľsky bolo realizované uhadzovanie haluziny po ťažbe v celkovej čiastke 19 120,20 €.

Nájom za lesné pozemky pre mesto Sabinov bol v priebehu roka uhradený v plnej sume v zmysle platnej nájomnej zmluvy a to vo výške 38 700 €. Výška nájmu pre Lesy SR, š.p. predstavovala čiastku 23,73 € (pozemky vo vlastníctve SR a pozemky vo vlastníctve nezistených vlastníkov – nájom za príslušný rok). V novembri bola podpísaná nájomná zmluva o nájme lesných a ostatných pozemkov vo vlastníctve SR s nájom Lesy SR, š.p. na obdobie Platnosti Programu starostlivosti o les, t.j. do 31.12.2023. Jedná sa o pozemky v katastrálnom území Červená Voda (cesta ku ihrisku) a v katastrálnom území Drienica (plocha pri kameňolome). Ročná výška nájmu bola určená na sumu 354 €/rok.

Finančné náklady predstavujú náklady, ktoré súvisia s čerpaním úveru na financovanie nákupu techniky (štiepkovač, automobil, prívesný vozík a pomocné technické vybavenie) spolufinancovaných z regionálneho príspevku. Bankové poplatky súvisiace s úvermi predstavovali čiastku 72 €. Úroky z úverov predstavovali čiastku 338,13 €.

Výsledkom hospodárenia spoločnosti pred zdanením za rok 2023 je zisk 7 142,49 € pred zdanením.

Ten sa pred výpočtom dane z príjmu právnických osôb upravil o pripočítateľné a odpočítateľné položky.

Výška daňovej povinnosti vypočítaná z upraveného základu dane predstavuje 2 150,74 €. Po zdanení je výsledkom hospodárenia spoločnosti za rok 2023 čistý zisk vo výške 4 991,75 €. O spôsobe rozdelenia zisku po zdanení rozhodne valné zhromaždenie spoločnosti.

Prehľad výnosov, nákladov a hospodárskeho výsledku uvádza tabuľka a graf

Krivka výnosov a hospodárskeho výsledku majú takmer identický vývoj, z čoho jednoznačne vyplýva, že rozhodujúcou zložkou výnosov sú tržby z predaja drevnej hmoty a už aj poskytovania služieb.

Výnosy, náklady a hospodársky výsledok 2023

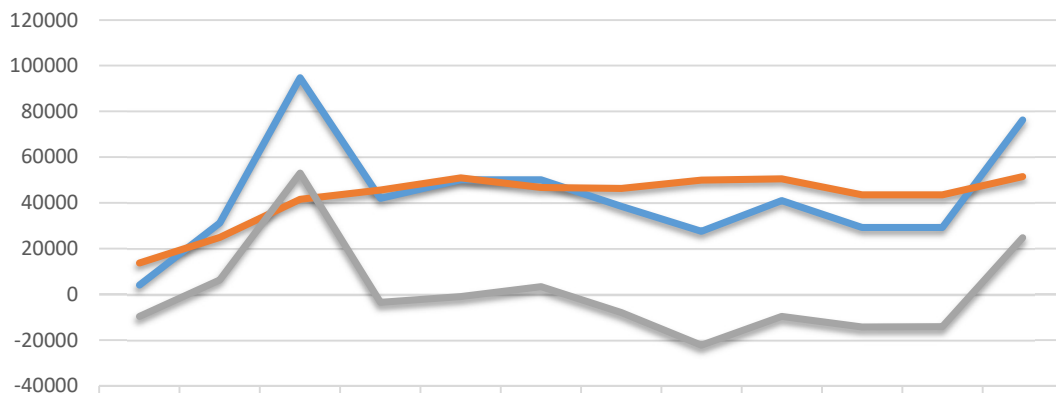

	1	2	3	4	5	6	7	8	9	10	11	12
— výnosy	4044,9	31287,5	94685,5	42029,1	49988,5	50120,2	38484,5	27612,4	40923,1	29234,1	29325,3	76281
— náklady	13734,4	24945,4	41645,9	45529,9	50971,5	46796,9	46419,9	49897,8	50591,9	43525,1	43514,9	51450,6
— HV	-9689,5	6342,19	53039,6	-3500,9	-983	3323,37	-7935,5	-22285	-9668,8	-14291	-14190	24830,3

Výnosy, náklady a hospodársky výsledok 2022

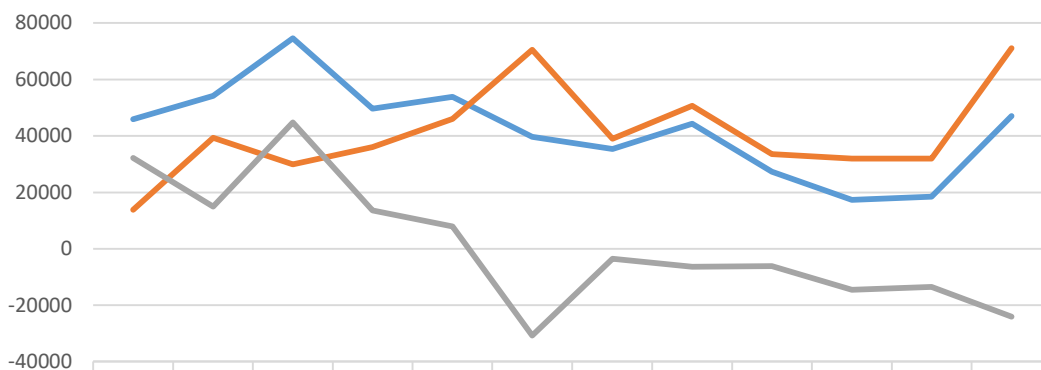

	1	2	3	4	5	6	7	8	9	10	11	12
— výnosy	45874,7	54234,5	74591,2	49623	53847,6	39681,3	35331,2	44323,9	27332,5	17311,4	18475,5	46998,1
— náklady	13749,3	39299,7	29839,7	36034,7	45942,8	70476,9	38912,9	50652	33528,2	31896,1	31943,3	71108,4
— HV	32125,4	14934,8	44751,5	13588,2	7904,84	-30796	-3581,7	-6328,1	-6195,8	-14585	-13468	-24110

— výnosy — náklady — HV

Výnosy, náklady a hospodársky výsledok 2021

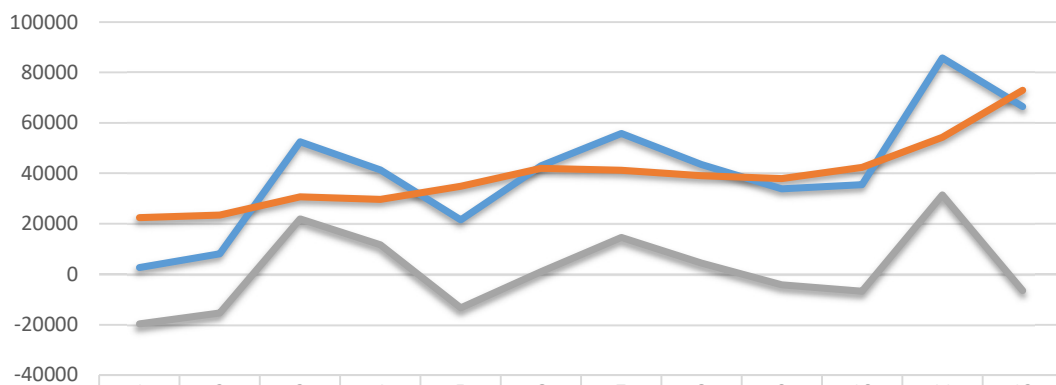

	1	2	3	4	5	6	7	8	9	10	11	12
— výnosy	2699,98	8049,88	52509,6	41419,1	21570,2	43055,8	55826,4	43478,9	33821,2	35548,1	85752,3	66461,4
— náklady	22423,5	23474,5	30619,5	29699,2	34937,4	41997,9	41286,2	39126,3	37949,4	42270,5	54273,7	72880,1
— HV	-19724	-15425	21890	11719,9	-13367	1057,86	14540,2	4352,6	-4128,3	-6722,5	31478,6	-6418,7

Majetok a zdroje krytia spoločnosti

Dlhodobý majetok

Stav majetku a zdrojov krytia k 31.12.2023 predstavoval hodnotu 375 568,12 € čo oproti roku 2022 predstavuje úbytok o 65 298,06 € a to predovšetkým úbytok neobežného majetku (- 37 789,12 €) o hodnotu odpisov majetku. Rovnako poklesla hodnota obežného majetku oproti roku 2022 o 27 455,40 € a to predovšetkým hodnota krátkodobých pohľadávok.

Rozhodujúcu zložku majetku predstavuje neobežný majetok (83,09 %). Obežný majetok tvorí 16,26 % podiel na celkovej hodnote majetku.

V tabuľke je vyjadrená hodnota majetku v roku 2022 a v bezprostredne predchádzajúcom období, ako aj % vyjadrenie jednotlivých zložiek na celkovom majetku a na jednotlivých kategóriách majetku.

Štruktúra majetku

Majetok	ROK 2023	Podiel jednotlivých zložiek majetku v % z celkového objemu majetku	Podiel jednotlivých zložiek majetku v % z jednotlivých kategórií majetku	ROK 2022
Dlhodobý nehmotný majetok	0,00	0,00	0,00	0,00
Dlhodobý hmotný majetok	275059,95	78,76	100,00	312046,17
Dlhodobý finančný majetok	0,00	0,00	0,00	0,00
NEOBEŽNÝ MAJETOK	275059,95	78,76	100,00	312046,17
Zásoby	20006,30	5,73	27,92	4038,15
Krátkodobé pohľadávky	22670,98	6,49	31,64	15941,40
Finančný majetok	28968,25	8,29	40,43	41092,62
OBEŽNÝ MAJETOK	71645,53	20,51	100,00	61072,17
Časové rozlíšenie - náklady BO	2537,49	0,73	100,00	2449,78
MAJETOK CELKOM	349242,97	100,00		375568,12

OBEŽNÝ MAJETOK

Na obežnom majetku majú najvyšší podiel neobežný majetok s 78,76 % podielom a v porovnaní s predchádzajúcim rokom jeho hodnota poklesla o 36 986,22 €. Hodnota krátkodobých pohľadávok oproti roku 2022 vzrástla o 6 729,58 €

Pohľadávky

Krátkodobé pohľadávky sú tvorené:

- pohľadávkami z obchodného styku 18 535,15 €
- daňové pohľadávky 3 739,10,€

Pohľadávky z obchodného styku v celkovej čiastke 28 177,64 € sú podľa doby splatnosti členené na:

- pohľadávky v splatnosti	10 833,82 €
- pohľadávky po splatnosti	17 343,82 €
- do 30 dní	7 380,41 €
- do 360 dní	72,00 €
- nad 360 dní	9 963,41 €

Zo štruktúry pohľadávok je zjavné, že pohľadávky po lehote splatnosti prevyšujú pohľadávky do lehoty splatnosti. Z pohľadávok po lehote splatnosti majú najvyššie zastúpenie pohľadávky po splatnosti do 30 dní.

K pohľadávkam po lehote so splatnosťou nad 360 dní sa tvorila opravná položka vo výške 100 % hodnoty. Spoločnosť voči ktorej sa evidujú pohľadávky je v konkurze. Naša spoločnosť prihlásila svoje pohľadávky.

Daňové pohľadávky predstavujú preplatok na dani z pridanej hodnoty.

Finančný majetok

Hodnota finančného majetku je porovnateľná so stavom finančného majetku v roku 2023.

Druh finančného majetku	2023	2022
Peniaze v pokladnici (€)	847,34	381,43
Peniaze na bank. účtoch	20 080,02	40 707,18
Ceniny	41,40	4,50
Priebežné položky	-0,51	-0,49
Spolu finančný majetok	28 968,25	41 092,62

Štruktúra zdrojov krytia

V štruktúre zdrojov krytia prevládajú cudzie zdroje, ktoré sa na celkových zdrojoch krytia podieľajú 65,28 %. Pomer vlastných zdrojov sa znížil o (3,27 %) a znížil sa aj pomer cudzích zdrojov o (8,88 %) oproti predchádzajúcemu roku. Dôvodom poklesu cudzích zdrojov je zníženie hodnoty úveru na nákup techniky (regionálny príspevok).

Vlastné imanie spoločnosti je tvorené základným imaním, fondmi tvorenými zo zisku a výsledkom hospodárenia za účtovné obdobie. V roku 2008 boli vytvorené aj kapitálové fondy a to o hodnotu pozemkov, ktoré boli odkúpené za symbolickú korunu a pri inventarizácii sa ocenili hodnotou podľa znaleckého posudku.

Rozhodujúcou zložkou vlastných zdrojov krytia sú fondy tvorené zo zisku (60,55 %), ktorých podiel na celkových zdrojoch krytia je 20,21 %.

V roku 2021 sa vytvorila rezerva na lesnú pestovnú činnosť v hodnote 25 000 € na obdobie (2022 – 2026) na výkony ako sú zalesňovanie a ochrana mladých porastov proti zveri, zostatok rezervy na obdobie rokov 2024-2026 je 19 141,22 €.

Zdroje krytia	ROK 2023	Podiel zdrojov krytia v % z celkových zdrojov krytia	Podiel zdrojov krytia z kategórie zdrojov krytia v %	ROK 2022
Základné imanie	32118	0,92	26,49	32118
Zmeny základného imania	0	0,00	0,00	0
Kapitálové fondy	3087,29	0,88	2,55	3087,29
Fondy zo zisku	78894,48	22,59	65,07	75894,48
Výsledok hospodárenia minulých rokov	0	0,00	0,00	0
Výsledok hospodárenia pred zdanením	7142,49	2,05	5,89	14240,84
VLASTNÉ ZDROJE	121242,26	34,72	100,00	125340,61
Rezervy	19141,22	5,48	8,40	31610,95
Dlhodobé záväzky	169901,11	48,65	74,52	195387,98
Krátkodobé záväzky	34241,29	9,80	15,02	13432,82
Bankové úvery a výpomoci	4717,09	1,35	2,07	9795,76
CUDZIE ZDROJE	228000,71	65,28	100,00	250227,51
ZDROJE KRYTIA CELKOM	349242,97	100,00		375568,12

Bankové úvery a výpomoci predstavujú dlhodobý úver, ktorý bol čerpaný na spolufinancovanie nákupu techniky.

Prehľad úverov – čerpanie, splácanie, úroky a súvisiace poplatky je uvedený v tabuľke:

úver	
Dlhodobý BÚ (technika)	
Výška úveru:	25 000
Splatnosť:	20.11.2024
Úroková sadzba:	1,57 % p.a.
	(1.1.-19.12.2023 – 4,563 % p.a.
	(19.12.-31.12.2023 – 5,183 % p.a.
Čerpanie	25 000
2019	25000 (XII/2019)
Splácanie	20 304,00
2020	5 076,00 (I – XII/2020)
2021	5 076,00 (I – XII/2021)
2022	5 076,00 (I – XII/2022)
2023	5 076,00 (I – XII/2023)

Úroky	1 186,61
2019	5,78 (XII/2019)
2020	359,49
2021	277,64
2022	205,77
2023	338,13
Náklady	419,00
2019	131,00
2020	72,00
2021	72,00
2022	72,00
2023	72,00

Závazky spoločnosti

Dlhodobé záväzky tvoria záväzky zo sociálneho fondu (- 420,68 €) a dlhodobej časti výnosov budúcich období cez ktoré sa zúčtovávajú prijaté dotácie prostredníctvom odpisov do výnosov. Krátkodobá časť týkajúca sa roku 2023 je uvedená v celkovej hodnote krátkodobých záväzkov. Sociálny fond sa používa na úhradu časti finančného príspevku na stravné pre zamestnancov.

Záväzky spoločnosti k 31.12.2023 sú tvorené krátkodobými záväzkami a záväzkami za bankové úvery.

Krátkodobé záväzky sú tvorené položkami:

- záväzky z obchodného styku	24 233,35 €
- záväzky voči zamestnancom	3 936,62 €
- záväzky zo sociálneho poistenia	3556,62 €
- daňové záväzky	3 147,74€, z toho:
	791,50 € (daň zo závislej činnosti)
	205,50 € (daň z motorových vozidiel za rok 2022)
	2 150,74 € (daň z príjmov PO – 2023)
- výnosy budúcich období	25 690,55 € (% odpisov stavieb – NPF a RP) – krátkodobé
	169 249,68 € - dlhodobé

Záväzky z obchodného styku v čiastke 24 233,35 € sa podľa doby splatnosti členia na:

V lehote splatnosti	16 208,00 €
Po lehote splatnosti	8 025,35 €
- 30 dní	3 261,14 €
- 60 dní	1 650,00 €
- 90 dní	1 000,00 €
- 120 dní	2 114,21 €

V roku 2023 došlo k nárastu hodnoty záväzkov z obchodného styku o 22 913,57 €.

Zo záväzkov po lehote splatnosti najväčší objem predstavujú záväzky v lehote splatnosti. Záväzky po lehote splatnosti predstavujú predovšetkým kaucie – nevyplatené časti faktúr dodávateľov za práce v ťažbe, približovanie, manipulácii z dôvodu ich neukončenia, neprebratia porastov resp. hodnota záväzkov ku dňu vykonania inventúry drevnej hmoty, t.j. 31.12.2023. Vzhľadom k tomu, že fyzické inventúry boli vykonané na všetkých odvozných miestach boli zadržané kaucie v prípade ukončenia prác v porastoch v roku 2022 vyplatené.